

REGULAMENTO INTERNO
CENTRO SOCIAL PAROQUIAL DE SANTO OVÍDIO

RESPOSTA SOCIAL
PRÉ-ESCOLAR

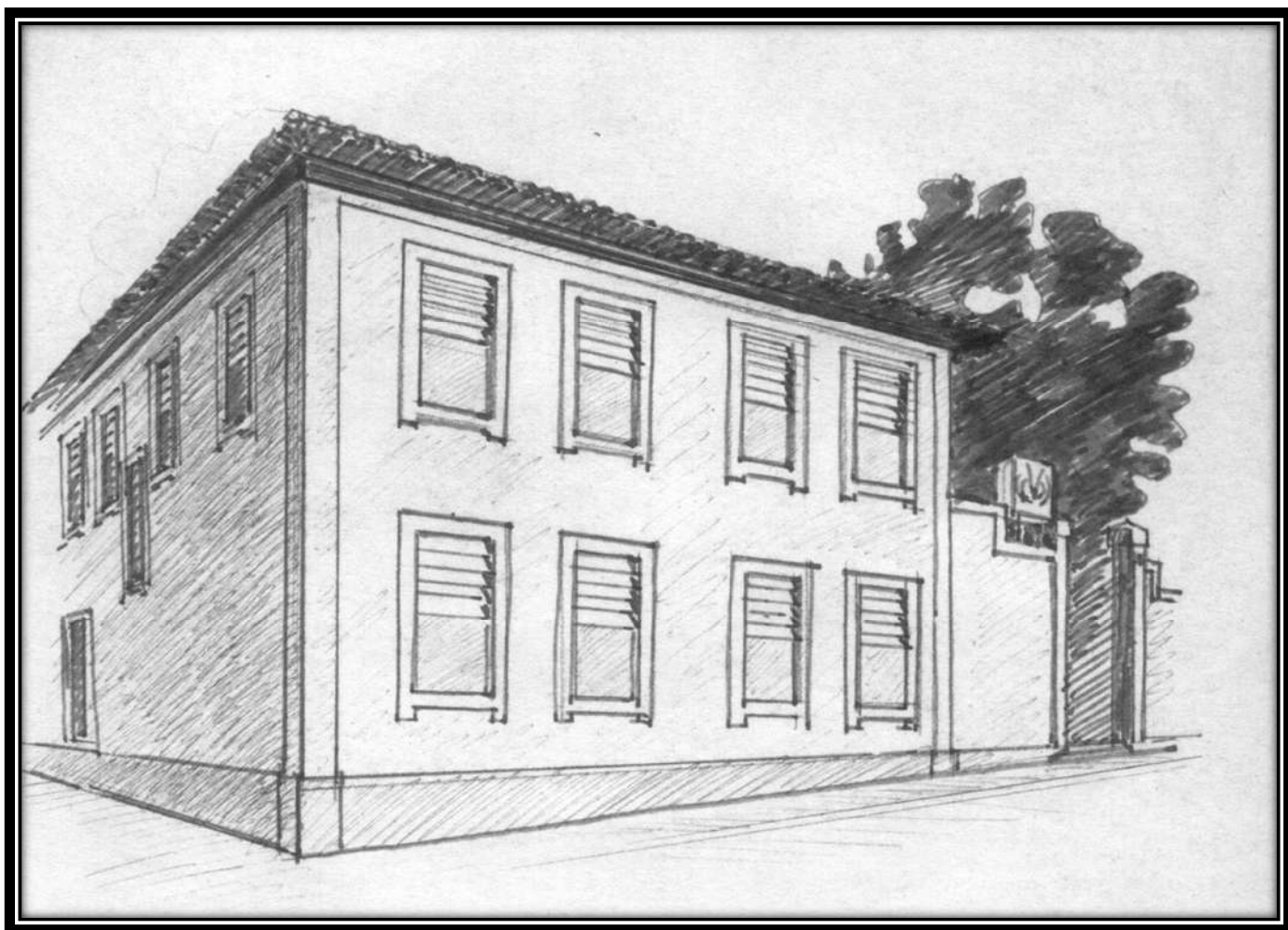

REGAÇO
2025 - 2026

CAPÍTULO I

DISPOSIÇÕES GERAIS

NORMA 1ª | ÂMBITO DE APLICAÇÃO

O Centro Social Paroquial de Santo Ovídio, tem acordo de cooperação celebrado com o Centro Distrital de Segurança Social do Porto e com o Ministério da Educação, através da Delegação Regional do Porto em 14/10/2010, para a resposta social de JARDIM DE INFÂNCIA/ ESTABELECIMENTO DE EDUCAÇÃO PRÉ-ESCOLAR. Esta resposta social rege-se pelas seguintes normas:

NORMA 2ª | LEGISLAÇÃO APLICÁVEL

O JARDIM DE INFÂNCIA/ESTABELECIMENTO DE EDUCAÇÃO PRÉ-ESCOLAR é uma resposta social, desenvolvida em equipamento, vocacionada para o desenvolvimento das crianças com idades compreendidas entre os 3 anos e a idade de ingresso no ensino básico proporcionando-lhes atividades educativas e atividades de apoio à família. Rege-se pelo estipulado no:

- a)** Decreto-Lei n.º 172-A/2014, de 14 de novembro, alterado pela Lei n.º 76/2015, de 28 de julho – Aprova e altera o Estatuto das Instituições Particulares de Solidariedade Social;
- b)** Portaria 196-A/2015, de um de julho, alterada pela Portaria n.º 296/2016, de 28 de novembro e pela Portaria n.º 218-D/2019, de 15 de julho - Define os critérios, regras e formas em que assenta o modelo específico da cooperação estabelecida entre o Instituto da Segurança Social, I. P. (ISS, I. P.) e as IPSS ou legalmente equiparadas;
- c)** Lei n.º 5/97, de 10 fevereiro – Lei-quadro da Educação Pré-Escolar;
- d)** Decreto-lei n.º 147/97, de 11 de junho – Estabelece o regime jurídico do desenvolvimento e expansão da educação pré-escolar e define o respetivo sistema de organização e financiamento;
- e)** Despacho Conjunto nº 300/97, de 9 de setembro – define as normas de comparticipação dos pais e encarregados de educação no custo das componentes não educativas dos estabelecimentos de educação pré-escolar;
- f)** Decreto-Lei n.º 33/2014, de 4 de março, que procede à segunda alteração e republica o Decreto-Lei n.º 64/2007, de 14 de março - Define o regime jurídico de instalação, funcionamento e fiscalização dos estabelecimentos de apoio social geridos por entidades privadas, estabelecendo o respetivo regime contraordenacional;
- g)** Protocolo de Cooperação em vigor;
- h)** Circulares de Orientação Técnica acordadas em sede de CNC;
- i)** Contratos Coletivos de Trabalho para as IPSS.

NORMA 3ª | DESTINATÁRIOS E OBJETIVOS

1. São destinatários do JARDIM DE INFÂNCIA/ESTABELECIMENTO DE EDUCAÇÃO PRÉ-ESCOLAR as crianças com idades compreendidas entre os 3 anos e a idade de ingresso no ensino básico, durante o período diário correspondente ao trabalho dos pais ou de quem exerça as responsabilidades parentais;

2. Constituem objetivos do JARDIM DE INFÂNCIA/ESTABELECIMENTO DE EDUCAÇÃO PRÉ-ESCOLAR:

- a)** Promover o desenvolvimento pessoal e social da criança com base em experiências de vida numa perspetiva de educação para a cidadania;
- b)** Fomentar a inserção da criança em grupos sociais diversos, no respeito pela pluralidade das culturas, favorecendo uma progressiva consciência do seu papel como membro da sociedade;
- c)** Contribuir para a igualdade de oportunidades no acesso à escola e para o sucesso da aprendizagem;
- d)** Estimular o desenvolvimento global de cada criança, no respeito pelas suas características individuais, incutindo comportamentos que favoreçam aprendizagens significativas e diversificadas;
- e)** Desenvolver a expressão e a comunicação através da utilização de linguagens múltiplas como meios de relação, de informação, de sensibilização estética e de compreensão do mundo;
- f)** Despertar a curiosidade e o pensamento crítico;

- g) Proporcionar a cada criança condições de bem-estar e de segurança;
- h) Prevenir e despistar precocemente qualquer inadaptação, deficiência ou situação de risco, assegurando o encaminhamento mais adequado;
- i) Facilitar a conciliação da vida familiar e profissional do agregado familiar;
- j) Colaborar com a família numa partilha de cuidados e responsabilidades em todo o processo educativo;
- k) Orientar a educação respeitando os princípios da Moral Católica;
- l) Incutir hábitos de higiene e de defesa da saúde.

NORMA 4ª I ATIVIDADES E SERVIÇOS

1. O JARDIM DE INFÂNCIA/ESTABELECIMENTO DE EDUCAÇÃO PRÉ-ESCOLAR está organizado em duas componentes, uma educativa e outra de apoio à família, prestando, em cada uma delas, um conjunto de atividades e serviços;

Na componente educativa (gratuita):

- a) Atividades pedagógicas, lúdicas e de motricidade, em função da idade e necessidades específicas das crianças e de acordo com o Projeto Educativo e Curricular de sala;
- b) Cuidados adequados à satisfação das necessidades da criança;
- c) Atendimento individualizado, de acordo com as capacidades e competências das crianças;
- d) Disponibilização de informação à família, sobre o funcionamento do Jardim de Infância e desenvolvimento da criança.

Na componente de apoio à família (comparticipação mensal proporcional aos rendimentos per capita do agregado familiar)

- a) Cuidados adequados à satisfação das necessidades da criança;
- b) Nutrição e alimentação adequada, qualitativa e quantitativamente, à idade da criança, sem prejuízo de dietas especiais em caso de prescrição médica;
- c) Atendimento individualizado, de acordo com as capacidades e competências das crianças;
- d) Alargamento de horário de funcionamento;
- e) Atividades de enriquecimento curricular, de animação e de apoio à família;
- f) Disponibilização de informação à família, sobre o funcionamento do equipamento e desenvolvimento da criança.

CAPÍTULO II PROCESSO DE ADMISSÃO DOS UTENTES

NORMA 5ª I CONDIÇÕES DE ADMISSÃO

São condições de admissão no JARDIM DE INFÂNCIA/ ESTABELECIMENTO DE EDUCAÇÃO PRÉ-ESCOLAR:

- a) Estarem enquadrados nas condições referidas no n.º 1 da NORMA 3ª;
- b) Quando se trate da admissão de crianças com deficiência ou com alterações nas estruturas ou funções do corpo, deve ser previamente garantida a colaboração das equipas locais de intervenção na infância.
- c) A inscrição, matrícula e a aceitação do presente Regulamento;

NORMA 6ª I INSCRIÇÃO E/OU RENOVAÇÃO DA INSCRIÇÃO

1. Para efeito de admissão deverá ser feita a inscrição do utente através do preenchimento de uma ficha de identificação que constitui parte integrante do seu processo individual, devendo fazer prova das declarações efetuadas, mediante a entrega de cópias dos seguintes documentos:

- a) BI ou Cartão do Cidadão do utente e dos pais ou quem exerça a responsabilidade parental;
- b) Cartão de Contribuinte do utente e dos pais ou quem exerça a responsabilidade parental;
- c) Cartão de Beneficiário da Segurança Social do utente, dos pais ou quem exerça a responsabilidade parental;
- d) Cartão de Utente do Serviço Nacional de Saúde ou de Subsistema a que o utente pertença;
- e) 2 Fotografias tipo passe;
- f) Boletim de vacinas e relatório médico comprovativo da situação clínica do utente;
- g) Comprovativos dos rendimentos do agregado familiar, nomeadamente, última declaração de IRS, respetiva nota de liquidação
- h) Comprovativo do valor da renda de casa ou de prestação devida pela aquisição de habitação própria
- i) Comprovativo da situação de desemprego, se for esse o caso;
- j) Identificação do médico assistente;
- k) Declaração assinada pelos pais ou quem exerça a responsabilidade parental em como autoriza a informatização dos dados pessoais para efeitos de elaboração do processo individual;

Sempre que haja dúvidas sobre a veracidade das declarações de rendimento, e após serem efetuadas as diligências que se considerem adequadas, pode este Centro Social convencionar um montante de comparticipação familiar até ao limite da comparticipação familiar máxima.

A falta de entrega dos documentos a que se refere o ponto 1. da Norma 6ª, no prazo concedido para o efeito, determina a fixação da comparticipação familiar máxima.

2. A ficha de identificação (disponível nesta Instituição) e os documentos probatórios referidos no número anterior deverão ser entregues na Secretaria deste Centro Social;

3. O valor da inscrição é de 30,00 Euros. Em caso de desistência ou não admissão não há lugar à restituição desse valor.

4. Em caso de dúvida podem ser solicitados outros documentos comprovativos;

5. Em caso de admissão urgente, pode ser dispensada a apresentação do processo de inscrição e respetivos documentos probatórios, devendo ser, desde logo, iniciado o processo de obtenção dos dados em falta.

6. As renovações das inscrições devem ser efetuadas, anualmente, durante o mês de abril mediante o pagamento de uma taxa a fixar cada ano, acrescida do prémio de seguro (se for esse o caso);

7. Caso a inscrição não seja renovada até final do mês de abril, não se garante a possibilidade de frequência para o ano letivo seguinte;

8. Caso se verifiquem mensalidades em atraso, não será renovada a inscrição.

NORMA 7ª I CRITÉRIOS DE PRIORIDADE NA ADMISSÃO

1. São critérios de prioridade na seleção das crianças:

- a) Pessoas social e economicamente mais desfavorecidas;
- b) Ter algum irmão a frequentar alguma das Respostas Sociais do Centro Social e Paroquial de Santo Ovídio;
- c) Residirem na área de intervenção da Instituição;
- d) Terem o pai ou a mãe a trabalhar na área de intervenção da Instituição;
- e) Crianças com desajustamento familiar grave;
- f) Os pais exercerem atividade profissional;

NORMA 8ª | ADMISSÃO

1. Recebido o pedido de admissão, o mesmo é registado e analisado pela Diretora Técnica / Pedagógica deste estabelecimento, a quem compete elaborar a proposta de admissão, quando tal se justificar. A proposta acima referida é baseada num relatório social que terá em consideração as condições e os critérios para admissão, constantes neste Regulamento;
2. É competente para decidir o processo de admissão a Direção deste Centro Social;
3. Da decisão será dado conhecimento aos pais ou pessoa que exerça a responsabilidade parental no prazo de 30 dias, após o final das inscrições e renovações de matrícula;
4. Após decisão da admissão da criança, proceder-se-á à abertura de um processo individual, que terá por objetivo, permitir o estudo e o diagnóstico da situação, assim como a definição, programação e acompanhamento dos serviços prestados;
5. Em situações de emergência, a admissão será sempre a título provisório com parecer do Diretor Pedagógico e autorização da Direção, tendo o processo tramitação idêntica às restantes situações;
6. No ato de admissão são devidos os seguintes pagamentos:
 - a) 60,00 Euros para Seguro Escolar e Despesas Processuais
7. Os utentes que reúnam as condições de admissão, mas que não seja possível admitir, por inexistência de vagas, ficam automaticamente inscritos e o seu processo arquivado em pasta própria (Lista de Espera), não conferindo, no entanto, qualquer prioridade na admissão. Tal facto é comunicado ao candidato a utente ou seu representante legal, através de carta / email;
8. Sempre que se verifique uma vaga, será comunicado aos Pais / Encarregados de Educação, cujos educandos se encontrem em Lista de Espera, para saber se continuam interessados que o seu filho(a) frequente a Instituição.

NORMA 9ª | ACOLHIMENTO DOS NOVOS UTENTES

1. O acolhimento inicial das crianças e a fase de adaptação, que não deve ultrapassar os 30 dias, obedece às seguintes regras e procedimentos:
 - a) No primeiro dia da criança no estabelecimento ficará disponível o educador/auxiliar de ação educativa para acolher cada criança e família;
 - b) Os pais são encorajados a acompanhar a criança à sala durante o período considerado necessário para diminuir o impacto da nova situação;
 - c) Aos pais é sugerido que, nesta fase, a criança traga consigo o brinquedo ou objeto que lhe transmita conforto e segurança;
 - d) Durante esse período a família é envolvida nas atividades que as crianças realizarem;
 - e) Tanto quanto possível, durante o período de adaptação o tempo de permanência da criança no estabelecimento deverá ser reduzido, sendo depois gradualmente aumentado;
2. Se, durante este período, a criança não se adaptar, deve ser realizada uma avaliação do programa de acolhimento inicial, identificando as manifestações e fatores que conduziram à sua inadaptação; procurar que sejam ultrapassados, estabelecendo-se novos objetivos de intervenção. Se a inadaptação persistir, é dada a possibilidade, quer à instituição, quer à família, de rescindir o contrato.

NORMA 10ª | PROCESSO INDIVIDUAL DO UTENTE

1. Do processo individual da criança utente deve constar:

- a)** Ficha de inscrição com todos os elementos de identificação da criança e sua família e respetivos comprovativos
- b)** Data de início da prestação dos serviços;
- c)** Horário habitual de permanência da criança no JARDIM DE INFÂNCIA /ESTABELECIMENTO DE EDUCAÇÃO PRÉ-ESCOLAR;
- d)** Identificação e contacto da pessoa a contactar em caso de necessidade;
- e)** Identificação e contacto do médico assistente;
- f)** Declaração médica em caso de patologia que determine a necessidade de cuidados especiais (dieta, medicação, alergias e outros);
- g)** Comprovação da situação das vacinas;
- h)** Identificação dos responsáveis pela entrega diária da criança e das pessoas autorizadas, por escrito, para retirar a criança do JARDIM DE INFÂNCIA/ESTABELECIMENTO DE EDUCAÇÃO PRÉ-ESCOLAR;
- i)** Informação sociofamiliar;
- j)** Exemplar da apólice de seguro escolar;
- k)** Registo de períodos de ausência, bem como de ocorrências de situações anómalas e outros considerados necessários;
- l)** Registos das iniciativas de formação e avaliação da sua eficácia realizadas com as famílias das crianças;
- m)** Outros relatórios de desenvolvimento;
- n)** Registos da integração da criança;
- o)** Avaliação do Projeto Pedagógico de Sala
- p)** Registo da data e motivo da cessação ou rescisão do contrato de prestação de serviços;

2. O Processo Individual do utente é arquivado em local próprio e de fácil acesso à coordenação técnica, garantindo sempre a sua confidencialidade;

3. Cada processo individual deve ser permanentemente atualizado;

4. O processo individual da criança pode, quando solicitado, ser consultado pelos pais ou por quem exerça as responsabilidades parentais.

CAPÍTULO III REGRAS DE FUNCIONAMENTO

NORMA 11ª | CALENDÁRIO ESCOLAR, HORÁRIOS E OUTRAS REGRAS DE FUNCIONAMENTO

1. O JARDIM DE INFÂNCIA/ESTABELECIMENTO DE EDUCAÇÃO PRÉ-ESCOLAR funciona no período compreendido entre o dia 18 de agosto de 2025 e o dia 31 de julho de 2026.

As crianças que se matricularem pela primeira vez, só poderão iniciar no primeiro dia de atividades letivas, de acordo com o calendário oficial nacional.

2. Plano Anual de Atividades - 2025 / 2026:

- 12 de setembro – Reunião de Pais Pré-escolar
- 15 de setembro – Início das Atividades Letivas
- 11 de novembro – Magusto
- 19 de dezembro – Festa de Natal
- 22 de dezembro a 2 de janeiro – Interrupção Letiva - Natal
- 13 de fevereiro – Festa de Carnaval
- 16 e 17 de fevereiro – Interrupção Letiva - Carnaval
- 19 de março - Festa do Dia do Pai

- 20 de março – Celebração do Dia da Árvore / Primavera - Visita ao Parque Biológico de Gaia
- 1 de abril – Celebração da Páscoa
- 2 a 10 de abril – Interrupção Letiva - Páscoa
- 30 de abril – Festa do Dia da Mãe
- 1 de junho – Festa do Dia Mundial da Criança
- 19 de junho – Festa de Fim de Ano
- 26 de junho – Entrega de Cartolas – Finalistas Pré-Escolar
- 29 e 30 de junho - Passeio de Finalistas do Pré-escolar
NaturWaterPark – Vila Real
- 30 de junho – Passeio de Fim de Ano
NaturWaterPark – Vila Real
- 1 de julho a 15 de julho – Época Balnear

3. A componente educativa do JARDIM DE INFÂNCIA/ESTABELECIMENTO DE EDUCAÇÃO PRÉ-ESCOLAR na sala dos 3 anos funciona das 9h00 às 12h00 e das 14h30 às 16h30, nas salas dos 4 e 5 anos funciona das 9h30 às 12h00 e das 14h00 às 16h30 nos períodos anualmente definidos como períodos letivos e que serão afixados em lugar visível;

4. A componente de apoio à família do JARDIM DE INFÂNCIA/ ESTABELECIMENTO DE EDUCAÇÃO PRÉ-ESCOLAR funciona das 7h30 às 9h00, das 12h00 às 14h00 e das 16h00 às 19h30 de segunda a sexta-feira, encerrando aos sábados e domingos, feriados nacionais e municipais, dias Santos, dias 24, 26, 31 de dezembro, 2 de janeiro, 16 de fevereiro, terça-feira de Carnaval e primeira quinzena de agosto;

4.1. No período de interrupção letiva de Natal, e Páscoa, os Pais ou Encarregados de Educação que estejam dispensados da respetiva atividade profissional deverão, sempre que possível, manter os seus filhos em casa, aproveitando o convívio familiar, tão necessário nos tempos atuais. Nesta situação aplicar-se-á o estipulado na alínea c) do ponto 2. Da Norma 14ª;

5. Sem prejuízo da qualidade pedagógica e se tal se mostrar necessário, pode ser agilizado o horário até dois dias por semana, colocando as atividades de enriquecimento curricular antes ou depois das atividades curriculares da manhã e/ou antes das atividades curriculares da tarde;

6. Se o JARDIM DE INFÂNCIA/ESTABELECIMENTO DE EDUCAÇÃO PRÉ-ESCOLAR necessitar de fechar por motivos justificados, serão avisados os pais/quem tenha a responsabilidade parental com a devida antecedência;

7. A entrada das crianças que frequentam o JARDIM DE INFÂNCIA/ESTABELECIMENTO DE EDUCAÇÃO PRÉ-ESCOLAR ocorrerá entre as 7h30 e as 9h00. Iniciando-se as atividades com as educadoras às 9h00, deverão os senhores Encarregados de Educação trazer as crianças de modo que elas já estejam na sala a esta hora. Só se aceitarão atrasos quando devidamente justificados, sempre que possível, de véspera, ou se no próprio dia até às 9h00:

a) No caso de a criança só entrar no período da tarde, o horário de entrada é às 14h00;

b) No caso de chegar mais tarde (de acordo com o ponto 3.), terá de o fazer até às 11h00, porque senão perde o almoço.

8. A família deverá entregar a criança no átrio da Rua Soares dos Reis, colocando os seus objetos pessoais no local indicado, dentro do horário estabelecido nos pontos anteriores, onde estará uma funcionária para os receber. Para além das 9h00, deverão aguardar no átrio de entrada do estabelecimento que seja comunicada à respetiva sala a sua chegada e que chegue uma funcionária para receber a criança e a encaminhe.

O Regaço, não se responsabiliza pelas crianças deixadas noutra local que não seja o atrás indicado.

9. A hora de chegada e de saída da criança deverá ser registada em impresso próprio, na receção do estabelecimento, com a funcionária;

10. As crianças só podem ser entregues aos pais ou a alguém devidamente autorizado por aqueles e registado na ficha no ato da inscrição;

11. A família deverá informar de eventuais ocorrências registadas pela criança na véspera, assim como da medicação que esteja a fazer;

12. JUSTIFICAÇÃO DE FALTAS

12.1. A justificação de faltas por doença e outros motivos, só é aceite desde que seja comunicada no prazo de 3 dias, e, posteriormente, comprovada com o preenchimento do impresso existente no estabelecimento e à disposição dos Encarregados de Educação.

12.2. O impresso referido no número anterior, depois de nele ser registado o parecer da Diretora do Estabelecimento, será remetido aos Serviços Administrativos do Centro Social, sendo o desconto que for devido, considerado sempre no mês seguinte ao que a ausência disser respeito.

13. A saída das crianças deverá fazer - se:

Entre as 17H00 e as 19H30.

As crianças serão entregues aos seus Encarregados de Educação, ou a quem por eles indicado, no átrio da Rua Soares dos Reis, pelo que devem aguardar que a funcionária da respetiva sala o faça.

As crianças só poderão ser entregues aos Pais ou Encarregados de Educação ou a alguém devidamente credenciado e registado em ficha própria para esse efeito.

13.1. A permanência das crianças para além da hora de encerramento está sujeita ao pagamento de uma taxa, de acordo com o quadro seguinte:

ATRASSO DEPOIS DA HORA DE SAÍDA	TAXA DE PAGAMENTO
De um minuto até 30 minutos	3 Euros
De 31 minutos até uma hora	6 Euros
De uma hora e um minuto até uma hora e trinta minutos	9 Euros
De uma hora e trinta e um minutos até duas horas	12 Euros

Nota: acrescentar-se-ão 3 Euros sempre que se ultrapassar meia hora.

Ex.: Se uma criança sair às 21h05m, pagará 12 Euros.

As situações de atraso serão de evitar e só se aceitarão casos excecionais, devidamente justificados. Os Encarregados de Educação assinarão um documento, indicando a hora de saída da criança e com a respetiva justificação.

Quando se verificarem situações de abuso, considerando-se aceitável até dois atrasos, justificados por período, com pagamento da taxa indicada – a Direção do Centro Social Paroquial de Santo Ovídio poderá não autorizar a frequência da criança, a partir do mês seguinte.

No caso de se tratar de irmãos que frequentem a mesma Resposta Social, a multa será aplicada só uma vez.

Qualquer situação excecional deverá ser acordada com a Direção do Centro Social Paroquial de Santo Ovídio.

NORMA 12ª | CÁLCULO DO RENDIMENTO PER CAPITA

1. O cálculo do rendimento per capita do agregado familiar (RC) é realizado de acordo com a seguinte fórmula:

$$R = \frac{RF - D}{12 N}$$

Sendo que:

R = Rendimento “Per capita”

RF = Rendimento anual líquido do agregado familiar

D = Despesas fixas anuais

N = Número de elementos do agregado familiar

N = Número de elementos do agregado familiar

2. Considera-se agregado familiar o conjunto de pessoas ligadas entre si por vínculo de parentesco, afinidade, ou outras situações similares, desde que vivam em economia comum (esta situação mantém-se nos casos em que se verifique a deslocação, por período igual ou inferior a 30 dias, do titular ou de algum dos membros do agregado familiar e, ainda por período superior, se a mesma for devida a razões de saúde, escolaridade, formação profissional ou de relação de trabalho que revista carácter temporário), designadamente:

- a)** Cônjuge, ou pessoa em união de facto há mais de 2 anos;
- b)** Parentes e afins maiores, na linha reta e na linha colateral, até ao 3º grau;
- c)** Parentes e afins menores na linha reta e na linha colateral;
- d)** Tutores e pessoas a quem o utente esteja confiado por decisão judicial ou administrativa;
- e)** Adotados e tutelados pelo utente ou qualquer dos elementos do agregado familiar e crianças e jovens confiados por decisão judicial ou administrativa ao utente ou a qualquer dos elementos do agregado familiar.

3. Para efeitos de determinação do montante de rendimentos do agregado familiar (RAF), consideram-se os seguintes rendimentos:

- a)** Do trabalho dependente;
- b)** Do trabalho independente – rendimentos empresariais e profissionais (no âmbito do regime simplificado é considerado o montante anual resultante da aplicação dos coeficientes previstos no Código do IRS ao valor das vendas de mercadorias e de produtos e de serviços prestados);
- c)** De pensões – pensões de velhice, invalidez, sobrevivência, aposentação, reforma ou outras de idêntica natureza, as rendas temporárias ou vitalícias, as prestações a cargo de companhias de seguro ou de fundos de pensões e as pensões de alimentos;
- d)** De prestações sociais (exceto as atribuídas por encargos familiares e por deficiência);
- e)** Bolsas de estudo e formação (exceto as atribuídas para frequência e conclusão, até ao grau de licenciatura)
- f)** Prediais - rendas de prédios rústicos, urbanos e mistos, cedência do uso do prédio ou de parte, serviços relacionados com aquela cedência, diferenças auferidas pelo sublocador entre a renda recebida do subarrendatário e a paga ao senhorio, cedência do uso, total ou parcial, de bens imóveis e a cedência de uso de partes comuns de prédios. Sempre que destes bens imóveis não resultar rendas ou que estas sejam inferiores ao valor Patrimonial Tributário, deve ser considerado como rendimento o valor igual a 5% do valor mais elevado que conste da caderneta predial atualizada, ou da certidão de teor matricial ou do documento que titule a aquisição, reportado a 31 de dez. do ano relevante. Esta disposição não se aplica ao imóvel destinado a habitação permanente do requerente e respetivo agregado familiar, salvo se o seu Valor Patrimonial for superior a 390 vezes o valor da RMMG, situação em que se considera como rendimento o montante igual a 5% do valor que exceda aquele valor.
- g)** De capitais – rendimentos definidos no art.º 5º do Código do IRS, designadamente os juros de depósitos bancários, dividendos de ações ou rendimentos de outros ativos financeiros. Sempre que estes rendimentos sejam inferiores a 5% do valor dos depósitos bancários e de outros valores mobiliários, do requerente ou de outro elemento do agregado, à data de 31 de dezembro do ano relevante, considera-se como rendimento o montante resultante da aplicação de 5%.
- h)** Outras fontes de rendimento (exceto os apoios decretados para menores pelo tribunal, no âmbito das medidas de promoção em meio natural de vida)

NORMA 13ª I COMPARTICIPAÇÃO FAMILIAR

1. Os pais ou encarregados de educação participam no custo dos serviços de apoio à família que integram as componentes não pedagógicas dos estabelecimentos de educação pré-escolar. A frequência das referidas componentes é de carácter facultativo. A componente letiva é gratuita.

2. A comparticipação familiar é determinada, em regra, antes do início de cada ano letivo, de forma proporcional ao rendimento do agregado familiar, conforme se apresenta na Tabela I;

3. A comparticipação familiar é determinada com base nos seguintes escalões de rendimento *per capita*, indexados à remuneração mínima mensal (RMM):

1.º escalão - até 30 % do RMM;

2.º escalão - >30 % até 50 % do RMM;

3.º escalão - >50 % até 70 % do RMM;

4.º escalão - >70 % até 100 % do RMM;

5.º escalão - >100 % até 150 % do RMM;

6.º escalão - >150% do RMM.

4. A comparticipação é determinada pela aplicação de uma percentagem sobre o rendimento *per capita* do agregado familiar - conforme o quadro seguinte:

Escalões	1º	2º	3º	4º	5º	6º
RMMG	Até 15%	Até 22,5%	Até 27,5%	30%	32,5%	35%

5. O valor da comparticipação familiar mensal poderá ser reduzido de forma proporcional à diminuição do custo verificado sempre que a criança não utilize integral e permanentemente os serviços e atividades de apoio à família.

6. Comparticipação familiar máxima

6.1. A comparticipação familiar, calculada nos termos do disposto no presente despacho, não pode exceder o custo dos serviços de apoio à família prestados pelo JARDIM DE INFÂNCIA/ESTABELECIMENTO DE EDUCAÇÃO PRÉ-ESCOLAR.

6.2. O custo referido no número anterior é determinado com periodicidade mínima anual.

7. Rendimento ilíquido

7.1. O valor do rendimento anual ilíquido do agregado familiar é o que resulta da soma dos rendimentos anualmente auferidos, a qualquer título, por cada um dos seus elementos.

8. Para efeito da determinação do montante de rendimento disponível do agregado familiar, consideram-se as seguintes despesas fixas:

- a) O valor das taxas e impostos necessários à formação do rendimento líquido, designadamente do imposto sobre o rendimento e da taxa social única;
- b) O valor da renda de casa ou de prestação devida pela aquisição de habitação própria;
- c) Despesas com transportes, até ao valor máximo da tarifa de transporte da zona da residência;
- d) As despesas com saúde e a aquisição de medicamentos de uso continuado em caso de doença crónica;
- e) Comparticipação nas despesas na resposta social ERPI relativo a ascendentes e outros familiares;

8.1. As despesas fixas a que se referem as alíneas b), c) e d) do número anterior serão deduzidas no limite mínimo correspondente ao montante de 12 vezes a remuneração mínima mensal.

9. Prova de rendimento de despesas:

9.1. A prova dos rendimentos declarados será feita mediante a apresentação de documentos comprovativos dos rendimentos auferidos no ano anterior adequados e credíveis, designadamente de natureza fiscal.

9.2. Sempre que haja fundadas dúvidas sobre a veracidade das declarações de rendimento, deverão ser feitas as diligências complementares que se considerem mais adequadas ao apuramento das situações, podendo o estabelecimento de educação pré-escolar determinar a comparticipação familiar de acordo com os rendimentos presumidos.

9.3. A prova das despesas referidas nas alíneas b) e c) do n.º 1 do artigo anterior é feita mediante a apresentação de documentos comprovativos do ano anterior.

10. Em caso de alteração à tabela em vigor os Pais / Encarregados de Educação serão avisados por escrito com um prazo de 30 dias para a entrada em vigor;

NORMA 14ª I MONTANTE E REVISÃO DA COMPARTICIPAÇÃO FAMILIAR

1. Situações especiais

1.1. Sempre que, através de uma cuidada análise socioeconómica do agregado familiar, se conclua pela especial onerosidade do encargo com a comparticipação familiar, designadamente no caso das famílias abrangidas pelo regime de rendimento mínimo garantido, pode ser reduzido o seu valor ou dispensado ou suspenso o respetivo pagamento.

2. Ajustamento das comparticipações familiares

2.1. Em função da necessidade de estrita cobertura dos custos dos serviços de apoio à família e no limite do valor da comparticipação familiar máxima, poderão ser estabelecidos os necessários ajustamentos nas comparticipações familiares, para que seja assegurada a desejável solidariedade entre os agregados economicamente mais desfavorecidos e aqueles que dispõem de maiores recursos.

3. A comparticipação familiar máxima não pode exceder o custo médio real do utente, no ano anterior, calculado em função do valor das despesas efetivamente verificadas no ano anterior, atualizado de acordo com o índice de inflação;

4. Haverá lugar a uma redução de 10% da comparticipação familiar mensal, quando a criança:

- a)** O período de ausência, devidamente fundamentado em impresso próprio, exceder 15 dias seguidos;
- b)** Não tomar as suas refeições no Regaço;

4.1. As situações excecionais serão sempre acordadas entre os Encarregados de Educação e a Direção do Centro Social Paroquial de Santo Ovídio;

NORMA 15ª I PAGAMENTO DE MENSALIDADES

1. O pagamento da comparticipação pela estada das crianças é a constante da Tabela I, em anexo, e deverá ser liquidada na Secretaria, até ao dia 8 do mês a que diz respeito e dentro das horas de expediente – 8H30 às 13H00 e das 15H30 às 18H30 – em numerário, cheque, multibanco, ou Transferência Bancária. O pagamento de outras atividades/serviços ocasionais e não contratualizados é efetuado previamente à sua realização.

3. Perante ausências de pagamento superiores a sessenta dias, a Instituição poderá vir a suspender a permanência do utente até este regularizar as suas mensalidades, assim como o direito de proceder judicialmente após ser realizada uma análise individual do caso.

4. As mensalidades dos meses de junho e de julho serão liquidadas, antecipadamente, em frações de 50% da seguinte maneira:

- a)** Comparticipação do mês de junho, 50% em outubro e o restante em junho.
- b)** Comparticipação do mês de julho, 50% em dezembro e o restante em julho.

4.1. Se, entretanto, a criança não iniciar a sua atividade no mês de setembro, a liquidação das comparticipações relativas aos meses de junho e julho, será feita da forma anteriormente indicada, a partir do mês da sua admissão.

5. Se as comparticipações não forem liquidadas dentro das condições referidas nos pontos anteriores, deverão sê-lo até ao dia 28 do respetivo mês, acrescidas de 20%.

6. A desistência da frequência no Pré-escolar, implica a perda total das comparticipações que tenham sido pagas, não havendo lugar ao reembolso das comparticipações dos meses de junho e julho, nem da importância relativa ao valor da Propina para pagamento do Seguro Escolar e Despesas Processuais.

CAPÍTULO IV DA PRESTAÇÃO DOS CUIDADOS E SERVIÇOS

NORMA 16ª I ALIMENTAÇÃO

- 1.** As crianças têm direito a uma alimentação cuidada, fornecida pela Instituição, mediante ementas semanais elaboradas com o apoio de uma Nutricionista e um Pediatra e afixadas em local visível e adequado;
- 2.** A alimentação diária é constituída por almoço, lanche da tarde e reforço de fim de tarde;
- 3.** No caso de a criança ser alérgica a algum alimento, esse facto deve ser comunicado para adequação da dieta alimentar;

NORMA 17ª I SAÚDE E CUIDADOS DE HIGIENE

1. As crianças que se encontram em tratamento clínico devem fazer-se acompanhar dos produtos medicamentosos estritamente necessários, estes devem ser devidamente identificados com o nome da criança, o grupo a que pertence e a hora da toma e entregue pessoalmente à Educadora ou Auxiliar presente na receção da criança. O medicamento deverá ser acompanhado da prescrição médica. Quem entregar o medicamento, terá de preencher um termo de responsabilidade que será fornecido pela pessoa que receber a criança.

No início do ano letivo os Pais ou Encarregados de Educação terão de entregar uma declaração (impresso a fornecer pela Secretaria) em como autorizam que seja administrado ao seu educando (em caso de necessidade) analgésicos ou antipiréticos (Ben-u-ron / Brufen).

Os medicamentos que não tenham hora certa de toma ou precisem de ser dados uma vez ao dia, devem ser ministrados em casa.

2. Quando uma criança se encontrar em estado febril, com vômitos ou diarreia, os pais/encarregados de educação serão avisados, a fim de com a maior brevidade, retirarem a criança da Instituição e providenciarem as diligências julgadas necessárias;

3. Sempre que a criança se ausentar durante 5 dias consecutivos, por motivo de doença, deverá apresentar, na altura do seu regresso à creche, uma declaração médica comprovativa do seu restabelecimento;

4. Em caso de doença ou acidente ocorrido no JARDIM DE INFÂNCIA/ESTABELECIMENTO DE EDUCAÇÃO PRÉ ESCOLAR, a Instituição obriga-se a comunicar imediatamente o facto aos Encarregados de Educação / Representantes legais da criança e, se necessário, serão promovidas diligências para o transporte à unidade hospitalar que a criança dele carecer, sempre acompanhadas por um profissional do Pré-escolar, ao abrigo do esquema do Serviço Nacional de Saúde e da Segurança Social, ou da apólice de seguro, conforme for o caso.

5. Caso sejam detetados agentes parasitários, os pais/encarregados de educação serão alertados de imediato para procederem à desinfeção e não poderão as crianças frequentar o JARDIM DE INFÂNCIA/ESTABELECIMENTO DE EDUCAÇÃO PRÉ ESCOLAR até que apresentem a cabeça completamente limpa).

NORMA 18ª I VESTUÁRIO E OBJETOS DE USO PESSOAL

1. No caso de a criança dormir à tarde, as roupas de cama são fornecidas pela Instituição;
2. As crianças devem trazer uma muda de roupa, na sua mochila assim como um saco para a roupa suja tudo devidamente identificado com o nome da criança;
3. As crianças apresentar-se-ão obrigatoriamente de bata, que será fornecida pelo Regaço, no início de cada ano letivo, mediante pagamento da verba que for fixada.

A falta de bata poderá implicar a não-aceitação da criança no Pré-escolar.

4. Será obrigatório o uso de chapéu e T-Shirt, que é fornecido pelo Regaço, pelo valor que à altura for fixado.

O preço das batas, T/shirts e chapéus está disponível na secretaria.

5. O Regaço não se responsabiliza pelo extravio ou danos verificados em objetos pessoais, nomeadamente brinquedos, batas, roupas, joias, etc., trazidas pelas crianças.

NORMA 19ª I ARTICULAÇÃO COM A FAMÍLIA

Com o objetivo de estreitar o contacto com as famílias das crianças, definem-se alguns princípios orientadores:

1. Haverá semanalmente uma hora de atendimento aos pais ou quem exerça a responsabilidade parental, com marcação prévia (afixado na receção no início do ano letivo);
2. Nos casos em que ocorra separação de facto ou divórcio dos pais da criança e se tenha procedido à regulação do Exercício do Poder Paternal, o progenitor, a quem tenha sido confiada a guarda e cuidados do(a) filho(a), deverá apresentar certidão judicial comprovativa de atribuição do exercício do poder paternal.
3. Na altura de admissão da criança deve ser comunicada por escrito à educadora da sala a existência de alergias ou intolerâncias a alimentos / nutrientes, identificados na criança.
4. Devem ser comunicados à Diretora Técnica / Pedagógica / Educadora responsável pela sala, eventuais desvios pontuais (percentis de crescimento / desenvolvimento), diagnosticados na criança;
5. Semestralmente ou sempre que se justifique, serão realizadas reuniões/ações de capacitação com os pais ou quem exerça a responsabilidade parental;
6. Aos pais ou quem exerça a responsabilidade parental, quando solicitado, será facultado o conhecimento das informações constantes do Processo Individual da Criança;
7. Os pais ou quem exerça a responsabilidade parental, serão envolvidos nas atividades realizadas no estabelecimento, de acordo com o programa de atividades anual e do projeto pedagógico em vigor.

NORMA 20ª I ATIVIDADES DE EXTERIOR

1. O JARDIM DE INFÂNCIA/ESTABELECIMENTO DE EDUCAÇÃO PRÉ ESCOLAR organiza passeios e outras atividades no exterior, inseridos no plano educativo, tendo em conta o nível de desenvolvimento e idade da criança;

2. Estas saídas são orientadas e acompanhadas pela equipa educativa e estão sujeitas a autorização prévia, por escrito, dos pais/encarregados de educação aquando da realização de cada atividade;
3. Em todas as atividades de exterior que impliquem transporte (passeios, visitas de estudo, praia), os utentes deverão trazer uma cadeira auto de transporte adequada à sua altura.
4. Eventualmente, algumas atividades podem exigir uma comparticipação financeira complementar, de acordo com o n.º 2 da NORMA 15ª.

NORMA 21ª | SERVIÇOS PRESTADOS

1. Educação física

A atividade de Educação Física funcionará numa sessão semanal no total de uma hora por semana para as crianças do Jardim de Infância/ Estabelecimento de Educação Pré-escolar. Esta atividade ocorrerá no pavilhão polivalente do Regaço, sendo gratuita e de frequência obrigatória.

NORMA 22ª | OUTRAS ATIVIDADES

2. Natação

A atividade de Natação funcionará, somente para as crianças do Jardim de Infância/ Estabelecimento de Educação Pré-escolar, em piscina a indicar, sendo facultativa e sujeita a pagamento extra.

As inscrições para esta atividade serão em grupo, o que pressupõe uma redução de preço. Os Encarregados de Educação interessados serão informados da mensalidade a praticar durante o presente ano letivo. Para as inscrições deverão preencher um impresso próprio a fornecer pelo Regaço.

Esta atividade só funcionará se houver número suficiente de crianças.

Nos períodos de interrupção letiva de Natal e Páscoa as crianças que pretenderem ter esta atividade, terão que ser acompanhadas pelos encarregados de educação.

A inscrição na Natação implica o pagamento mensal durante todo o ano letivo, mesmo que o aluno desista, por se tratar de um contrato anual, em grupo. Qualquer situação irregular cuja responsabilidade não possa ser atribuída nem ao Regaço nem à instituição que proporcione a natação, implicará o pagamento da totalidade das mensalidades durante o ano letivo.

As situações excecionais serão sempre objeto de avaliação por parte da Direção do Centro Social Paroquial de Santo Ovídio.

Caso não se verifique o pagamento da atividade, até ao dia 8 de cada mês, o utente fica de imediato impossibilitado de frequentar a mesma, até que a situação seja regularizada.

As situações excecionais serão sempre objeto de avaliação por parte da Direção do Centro Social e Paroquial de Santo Ovídio.

3. Ballet

O ballet funcionará, somente para as crianças do Jardim de Infância/ Estabelecimento de Educação Pré-escolar, dos três aos cinco anos, nas nossas instalações, sendo uma atividade facultativa e sujeita a pagamento extra.

Os Encarregados de Educação interessados serão informados da mensalidade a praticar durante o presente ano letivo. Para as inscrições deverão preencher um impresso próprio a fornecer pelo Regaço.

A inscrição no Ballet implica o pagamento mensal durante todo o ano letivo, mesmo que o aluno desista. Qualquer situação irregular cuja responsabilidade não possa ser atribuída à professora da atividade ou ao Regaço, implicará o pagamento da totalidade das mensalidades durante o ano letivo.

As situações excepcionais serão sempre objeto de avaliação por parte da Direção do Centro Social e Paroquial de Santo Ovídio.

Caso não se verifique o pagamento da atividade, até ao dia 8 de cada mês, o utente fica de imediato impossibilitado de frequentar a mesma, até que a situação seja regularizada.

As situações excepcionais serão sempre objeto de avaliação por parte da Direção do Centro Social e Paroquial de Santo Ovídio.

4. Karaté

O Karaté funcionará, somente para as crianças do Jardim de Infância/ Estabelecimento de Educação Pré-escolar, dos três aos cinco anos, nas nossas instalações, sendo uma atividade facultativa e sujeita a pagamento extra.

Os Encarregados de Educação interessados serão informados da mensalidade a praticar durante o presente ano letivo. Para as inscrições deverão preencher um impresso próprio a fornecer pelo Regaço.

A inscrição no Karaté implica o pagamento mensal durante todo o ano letivo, mesmo que o aluno desista. Qualquer situação irregular cuja responsabilidade não possa ser atribuída ao professor da atividade ou ao Regaço, implicará o pagamento da totalidade das mensalidades durante o ano letivo.

As situações excepcionais serão sempre objeto de avaliação por parte da Direção do Centro Social e Paroquial de Santo Ovídio.

Caso não se verifique o pagamento da atividade, até ao dia 8 de cada mês, o utente fica de imediato impossibilitado de frequentar a mesma, até que a situação seja regularizada.

As situações excepcionais serão sempre objeto de avaliação por parte da Direção do Centro Social e Paroquial de Santo Ovídio.

5. Inglês

O inglês funcionará, para todas as crianças do Jardim de Infância/ Estabelecimento de Educação Pré-escolar, nas nossas instalações, sendo uma atividade facultativa e sujeita a pagamento extra.

Os Encarregados de Educação interessados serão informados da mensalidade a praticar durante o presente ano letivo. Para as inscrições deverão preencher um impresso próprio a fornecer pelo Regaço.

A inscrição no inglês implica o pagamento mensal durante todo o ano letivo, mesmo que o aluno desista. Qualquer situação irregular cuja responsabilidade não possa ser atribuída à professora da atividade ou ao Regaço, implicará o pagamento da totalidade das mensalidades durante o ano letivo.

As situações excepcionais serão sempre objeto de avaliação por parte da Direção do Centro Social e Paroquial de Santo Ovídio.

Caso não se verifique o pagamento da atividade, até ao dia 8 de cada mês, o utente fica de imediato impossibilitado de frequentar a mesma, até que a situação seja regularizada.

As situações excepcionais serão sempre objeto de avaliação por parte da Direção do Centro Social e Paroquial de Santo Ovídio.

6. Época balnear

A época balnear ocorrerá entre 1 e 15 de julho. As condições serão comunicadas oportunamente aos Encarregados de Educação. Os Encarregados de Educação interessados serão informados da mensalidade a praticar durante o presente ano letivo. Para as inscrições deverão preencher um impresso próprio a fornecer pelo Regaço.

A inscrição na praia (2 semanas) implica o pagamento total da mensalidade independentemente do número de semanas que o utente frequentar.

Caso não se verifique o pagamento da atividade, até ao dia 8 de cada mês, o utente fica de imediato impossibilitado de frequentar a mesma, até que a situação seja regularizada.

As situações excecionais serão sempre objeto de avaliação por parte da Direção do Centro Social e Paroquial de Santo Ovídio.

6.1. Só serão aceites as inscrições das crianças que frequentam a Instituição.

CAPÍTULO V RECURSOS

NORMA 23ª I INSTALAÇÕES

1. As instalações do JARDIM DE INFÂNCIA/ESTABELECIMENTO DE EDUCAÇÃO PRÉ-ESCOLAR ESTABELECIMENTO DE EDUCAÇÃO são compostas por:

- 1.1.** Salas de atividades organizadas por grupos etários;
- 1.2.** Sala de acolhimento
- 1.3.** Sala de refeições
- 1.4.** Instalações sanitárias
- 1.5.** Recreio exterior
- 1.6.** Pavilhão Polivalente

NORMA 24ª I PESSOAL

O quadro de pessoal afeto ao JARDIM DE INFÂNCIA/ESTABELECIMENTO DE EDUCAÇÃO PRÉ-ESCOLAR encontra-se afixado em local visível, contendo a indicação do número de recursos humanos formação e conteúdo funcional, definido de acordo com a legislação em vigor.

NORMA 25ª I DIREÇÃO PEDAGÓGICA

1. A Direção Pedagógica do JARDIM DE INFÂNCIA/ESTABELECIMENTO DE EDUCAÇÃO PRÉ ESCOLAR compete a um técnico, cujo nome, formação e conteúdo funcional se encontra afixado em lugar visível e a quem cabe a responsabilidade de dirigir o serviço, sendo responsável, perante a Direção, pelo funcionamento geral do mesmo;

- 1.1.** Ao Diretor Pedagógico compete, nomeadamente:
 - a)** Coordenar a aplicação do projeto educativo do estabelecimento de educação pré-escolar;
 - b)** Definir objetivos e linhas de orientação curricular;
 - c)** Coordenar a atividade educativa, garantindo, designadamente, a execução das orientações curriculares, bem como as atividades de animação socioeducativa;
 - d)** Orientar tecnicamente toda a ação do pessoal docente, técnico e auxiliar;
 - e)** Organizar, de acordo com as normas de cada instituição, a distribuição do serviço docente e não docente;
 - f)** Definir e assegurar a formação do pessoal;
 - g)** Estabelecer o horário de funcionamento de acordo com as necessidades da família, salvaguardando o bem-estar das crianças e tendo em conta as normas de cada instituição;
 - h)** Definir regras de avaliação da qualidade dos serviços;
 - i)** Realizar as atividades de fiscalização e inspeção.

CAPÍTULO VI DIREITOS E DEVERES

NORMA 26ª I DIREITOS E DEVERES DAS CRIANÇAS E FAMÍLIAS

1. São direitos das crianças e famílias:

- a)** O respeito pela sua identidade pessoal e reserva de intimidade privada e familiar, bem como pelos seus usos e costumes;
- b)** Ser tratado com consideração, reconhecimento da sua dignidade e respeito pelas suas convicções religiosas, sociais e políticas;
- c)** Obter a satisfação das suas necessidades básicas, físicas, psíquicas e sociais, usufruindo do plano de cuidados estabelecido e contratado;
- d)** Não ser sujeita a coação física e psicológica;
- e)** Utilização dos serviços e equipamentos da Instituição disponíveis para a respetiva resposta e outros espaços comuns;
- f)** A ser informado das necessidades de apoio específico (médico, psicológico e terapêutico);
- g)** Ser informado e esclarecido acerca das regras e normas que regem a resposta social frequentada pelo seu educando e regulamentos vigentes;
- h)** Ser informado sobre o desenvolvimento do seu educando, mediante contacto pessoal a efetuar para o efeito com a educadora responsável;
- i)** Participar em todas as atividades, de acordo com os seus interesses e necessidade;
- j)** Consultar e colaborar na construção do processo individual da criança;
- k)** Colaborar, quando solicitado, com pessoal técnico no estabelecimento de estratégias que visem a adaptação, integração e melhoria do desenvolvimento do seu educando;
- l)** Ter acesso à ementa semanal;
- m)** Contactar a Direção sempre que o desejar, mediante aviso prévio por escrito, devidamente fundamentado;
- n)** Apresentar reclamações e sugestões de melhoria do serviço aos responsáveis da Instituição;

2. São deveres das crianças e famílias:

- a)** Cumprir as normas da Instituição de acordo com o estipulado neste Regulamento Interno;
- b)** Colaborar com a equipa do JARDIM DE INFÂNCIA/ESTABELECIMENTO DE EDUCAÇÃO PRÉ-ESCOLAR, não exigindo a prestação de serviços para além do plano estabelecido;
- c)** Cumprir os horários afixados e avisar atempadamente, das faltas do seu educando;
- d)** Tratar com respeito e dignidade os funcionários do JARDIM DE INFÂNCIA/ESTABELECIMENTO DE EDUCAÇÃO PRÉ-ESCOLAR e os dirigentes da Instituição;
- e)** Abster-se de comportamentos violentos para com as outras crianças e adultos;
- f)** Comunicar à Instituição e apresentar documento comprovativo sempre que tiver lugar qualquer alteração no rendimento familiar apresentado aquando do ato de inscrição ou renovação de matrícula, para que se possa proceder ao ajuste do valor da comparticipação.
- g)** Comunicar ao Educador sempre que for necessário alterar a alimentação (ex. dietas especiais ou alergias a alimentos), mediante prescrição médica;
- h)** Informar a Diretora Técnica / Pedagógica sobre aspetos particulares do seu quotidiano ou do seu comportamento e possíveis alterações;
- i)** Prestar todas as informações com verdade e lealdade, nomeadamente as respeitantes ao estado de saúde dos seus educandos;
- j)** Participar na medida dos seus interesses e possibilidades, nas atividades desenvolvidas, nomeadamente reuniões para que seja convocado;
- k)** Preservar, através de uma correta utilização, os objetos e equipamentos colocados à sua disposição, evitando tudo o que possa danificá-los;
- l)** Proceder atempadamente ao pagamento da mensalidade, de acordo com o contrato previamente estabelecido;
- m)** Verificar, diariamente, avisos de ordem geral, afixados nos locais destinados para o efeito;
- n)** Ao entrar nas instalações, a criança deverá ser acompanhada por um adulto e entregue diretamente ao colaborador destacado para esse fim;

- o)** Observar o cumprimento das normas expressas no Regulamento Interno do JARDIM DE INFÂNCIA/ESTABELECIMENTO DE EDUCAÇÃO PRÉ-ESCOLAR, bem como de outras decisões relativas ao seu funcionamento;
- p)** Comunicar por escrito à Direção, com 30 dias de antecedência, quando pretender suspender o serviço temporária ou definitivamente;

NORMA 27ª | DIREITOS E DEVERES DA INSTITUIÇÃO

1. São direitos da Instituição:

- a)** Ver reconhecida a sua natureza particular e, consequentemente, o seu direito de livre atuação e a sua plena capacidade contratual;
- b)** À corresponsabilização solidária do Estado nos domínios da comparticipação financeira e do apoio técnico;
- c)** Proceder à averiguação dos elementos necessários à comprovação da veracidade das declarações prestadas pelo utente e/ou familiares no ato da admissão;
- d)** Fazer cumprir com o que foi acordado no ato da admissão, de forma a respeitar e dar continuidade ao bom funcionamento deste serviço;
- e)** Ao direito de suspender este serviço, sempre que as famílias, grave ou reiteradamente, violem as regras constantes do presente regulamento, de forma muito particular, quando ponham em causa ou prejudiquem a boa organização dos serviços, as condições e o ambiente necessário à eficaz prestação dos mesmos, ou ainda, o relacionamento com terceiros e a imagem da própria Instituição;

2. São deveres da Instituição:

- a)** Respeito pela individualidade dos utentes e famílias proporcionando o acompanhamento adequado a cada e em cada circunstância;
- b)** Criação e manutenção das condições necessárias ao normal desenvolvimento da resposta social, designadamente quanto ao recrutamento de profissionais com formação e qualificações adequadas;
- c)** Promover uma gestão que alie a sustentabilidade financeira com a qualidade global da resposta social;
- d)** Colaborar com os Serviços da Segurança Social, assim como com a rede de parcerias adequada ao desenvolvimento da resposta social;
- e)** Prestar os serviços constantes deste Regulamento Interno;
- f)** Avaliar o desempenho dos prestadores de serviços, designadamente através da auscultação dos utentes;
- g)** Manter os processos dos utentes atualizados;
- h)** Garantir o sigilo dos dados constantes nos processos dos clientes;
- i)** Possuir Livro de reclamações;

3. São direitos dos Funcionários:

- a)** Os funcionários do JARDIM DE INFÂNCIA/ESTABELECIMENTO DE EDUCAÇÃO PRÉ-ESCOLAR, gozam do direito de serem tratados com educação e urbanidade;
- b)** A inobservância deste direito acarretará consequências institucionais e/ou legais;

4. São deveres dos Funcionários

- a)** Ao pessoal em serviço do JARDIM DE INFÂNCIA/ESTABELECIMENTO DE EDUCAÇÃO PRÉ-ESCOLAR, cabe o cumprimento dos deveres inerentes ao exercício dos respetivos cargos, nos termos da legislação laboral em vigor.

NORMA 28ª | INTERRUÇÃO DA PRESTAÇÃO DOS SERVIÇOS POR INICIATIVA DO UTENTE

- 1.** As situações especiais de ausência das crianças devem ser comunicadas, por escrito, à Direção Pedagógica;
- 2.** Quando a criança vai de férias, a interrupção do serviço deve ser comunicada pelo mesmo, com 8 dias de antecedência;
- 3.** O montante da mensalidade do utente, sofre uma redução de 10%, quando este se ausentar durante 15 ou mais dias seguidos;

4. As ausências injustificadas superiores a 30 dias seguidos, podem determinar a exclusão da criança;

NORMA 29ª | CESSAÇÃO DA PRESTAÇÃO E SERVIÇOS POR FACTO NÃO IMPUTÁVEL AO PRESTADOR

1. A cessação da prestação de serviços acontece por denúncia do contrato de prestação de serviços ou pela frequência de outra resposta social da Instituição;
2. Por denúncia, o utente tem de informar a Instituição 30 dias antes de abandonar esta resposta social, implicando a falta de tal obrigação o pagamento da mensalidade do mês imediato;

NORMA 30ª | LIVRO DE RECLAMAÇÕES

Nos termos da legislação em vigor, este serviço possui Livro de Reclamações, que poderá ser solicitado junto da Direção Pedagógica sempre que solicitado, pelos pais ou quem assuma as responsabilidades parentais.

NORMA 31ª | PROCEDIMENTOS EM SITUAÇÃO DE NEGLIGÊNCIA, ABUSOS E MAUS-TRATOS

Os maus-tratos são inadmissíveis e intoleráveis. A Instituição tem definida uma metodologia para a gestão e prevenção de situações de negligência, abusos e maus-tratos, a qual contempla a forma de atuação. A metodologia referida é explicada e disponibilizada a todos(as) Encarregados de Educação e colaboradores.

NORMA 32ª | LIVRO DE REGISTO DE OCORRÊNCIAS

Este serviço dispõe de Livro de Registo de Ocorrências, que servirá de suporte para quaisquer incidentes ou ocorrências que surjam no funcionamento desta resposta social.

CAPÍTULO VII DISPOSIÇÕES FINAIS

NORMA 33ª | ALTERAÇÕES AO PRESENTE REGULAMENTO

1. O presente regulamento será revisto, sempre que se verifiquem alterações no funcionamento do JARDIM DE INFÂNCIA/ESTABELECIMENTO DE EDUCAÇÃO PRÉ-ESCOLAR, resultantes da avaliação geral dos serviços prestados, tendo como objetivo principal a sua melhoria;
2. Nos termos da legislação em vigor, o Centro Social e Paroquial de Santo Ovídio, comunicará aos Encarregados de Educação / Representantes legais da criança e ao Centro Distrital da Segurança Social, quaisquer alterações ao presente Regulamento com a antecedência mínima de 30 dias relativamente à data da sua entrada em vigor, sem prejuízo da resolução do contrato a que a estes assiste, em caso de discordância dessas alterações;
3. Será entregue uma cópia do Regulamento Interno aos pais ou a quem assuma as responsabilidades parentais no ato de celebração do contrato de prestação de serviços.

NORMA 34ª | INTEGRAÇÃO DE LACUNAS

Em caso de eventuais lacunas, as mesmas serão supridas pela Direção da Instituição, tendo em conta a legislação em vigor sobre a matéria.

NORMA 35ª | PROTEÇÃO DE DADOS

O Centro Social Paroquial de Santo Ovídio cumpre as normas consagradas no Regulamento (UE) 2016/679 do Parlamento Europeu e do Conselho, de 27 de abril de 2016 (Regulamento Geral sobre a Proteção de Dados).

NORMA 36ª | DISPOSIÇÕES COMPLEMENTARES

SEGURO ESCOLAR

1. Para cada Criança é obrigatório o pagamento de uma taxa para seguro, de montante a estipular pela respetiva Direção da Instituição.
2. Este seguro tem a validade de um ano letivo, isto é, com início em 1 de setembro e término a 31 de agosto.

INSCRIÇÕES PARA O NOVO ANO LETIVO

Os períodos de inscrição para a frequência das atividades referidas no presente regulamento serão:

- a) Para as crianças que já frequentam o Jardim de Infância/ Estabelecimento de Educação Pré-escolar, entre os dias 1 e 30 de abril.
- b) Para as crianças que irão frequentar pela primeira vez, entre os dias 1 de fevereiro e 31 de março.

No ato da inscrição, terá de efetuar um pagamento de 30 Euros.

NORMA 37ª | SITUAÇÕES EXCECIONAIS

Em caso de situações excecionais de calamidade, pandemias, intempéries ou outras, o Centro Social Paroquial de Santo Ovídio seguirá todas as orientações da Tutela.

NORMA 38ª | ENTRADA EM VIGOR

O presente regulamento entra em vigor em 1 de setembro de 2025

O PRESIDENTE DA DIREÇÃO DO CENTRO SOCIAL PAROQUIAL DE SANTO OVÍDIO,

Pe. Filipe Manuel da Costa e Silva

CENTRO SOCIAL PAROQUIAL DE SANTO OVÍDIO

TABELA I

TABELA DE COMPARTICIPAÇÕES FAMILIARES

ÉPOCA ESCOLAR 2025/2026

JARDIM DE INFÂNCIA/ ESTABELECIMENTO DE EDUCAÇÃO PRÉ-ESCOLAR

R.M.M.G. (2025): 870,00€								
ESCALÃO	RENDIMENTO		CAPITAÇÃO		%	COMPARTICIPAÇÃO		CMU
1º	0,00%	30,00%	0,00 €	261,00 €	15,00%	0,00€	39,15€	342,51€
2º	30,00%	50,00%	261,00 €	435,00 €	22,50%	58,73€	97,88€	
3º	50,00%	70,00%	435,00 €	609,00 €	27,50%	119,63€	167,48€	
4º	70,00%	100,00%	609,00 €	870,00 €	30,00%	182,70€	261,00€	
5º	100,00%	150,00%	870,00 €	1.305,00 €	32,50%	282,75€	424,13€	
6º	150,00%	-	1.305,00 €	-	35,00%	456,75€	-	

* A comparticipação familiar máxima não pode exceder o custo médio real do utente (CMU)

Para pagamento do Seguro Escolar e Despesas Processuais, o valor da Propina é de 60,00€.

Vila Nova de Gaia e Secretaria do Centro Social de Santo Ovídio, 1 de setembro de 2025.

PELA DIREÇÃO DO CENTRO SOCIAL

O TESOUREIRO

(Manuel Ferraz de Castro Marques)



O PRESIDENTE

(Pe. Filipe Manuel da Costa e Silva)